LA BOTELLA
NOVELA GRÁFICA PARA ADULTOS
BOIXCAR
HAZ
AÑAS BÉLICAS
HAZAÑAS BÉLICAS
HAZAÑAS BÉLICA

BOIXCAR
obras completas

LA BOTELLA
PERSEGUIDOS EN LA MONTAÑA
TRAGEDIA SUBMARINA

EDICIONES TORAY, S. A.

Arnaldo de Oms, 51-53
BARCELONA
Doctor Julián Alvarez, 151
BUENOS AIRES

HAZAÑAS BELICAS
BOIXCAR

© *Ediciones TORAY, S. A.*
Prohibida la reproducción

Textos y dibujos de BOIXCAR
Portada de R. CORTIELLA

Depósito Legal B. 31650-1967

EDICIONES TORAY, S. A.
Arnaldo de Oms, 51-53 - BARCELONA
Doctor Julián Alvarez, 151 - BUENOS AIRES

55

Impreso por E. D. S. - Barcelona

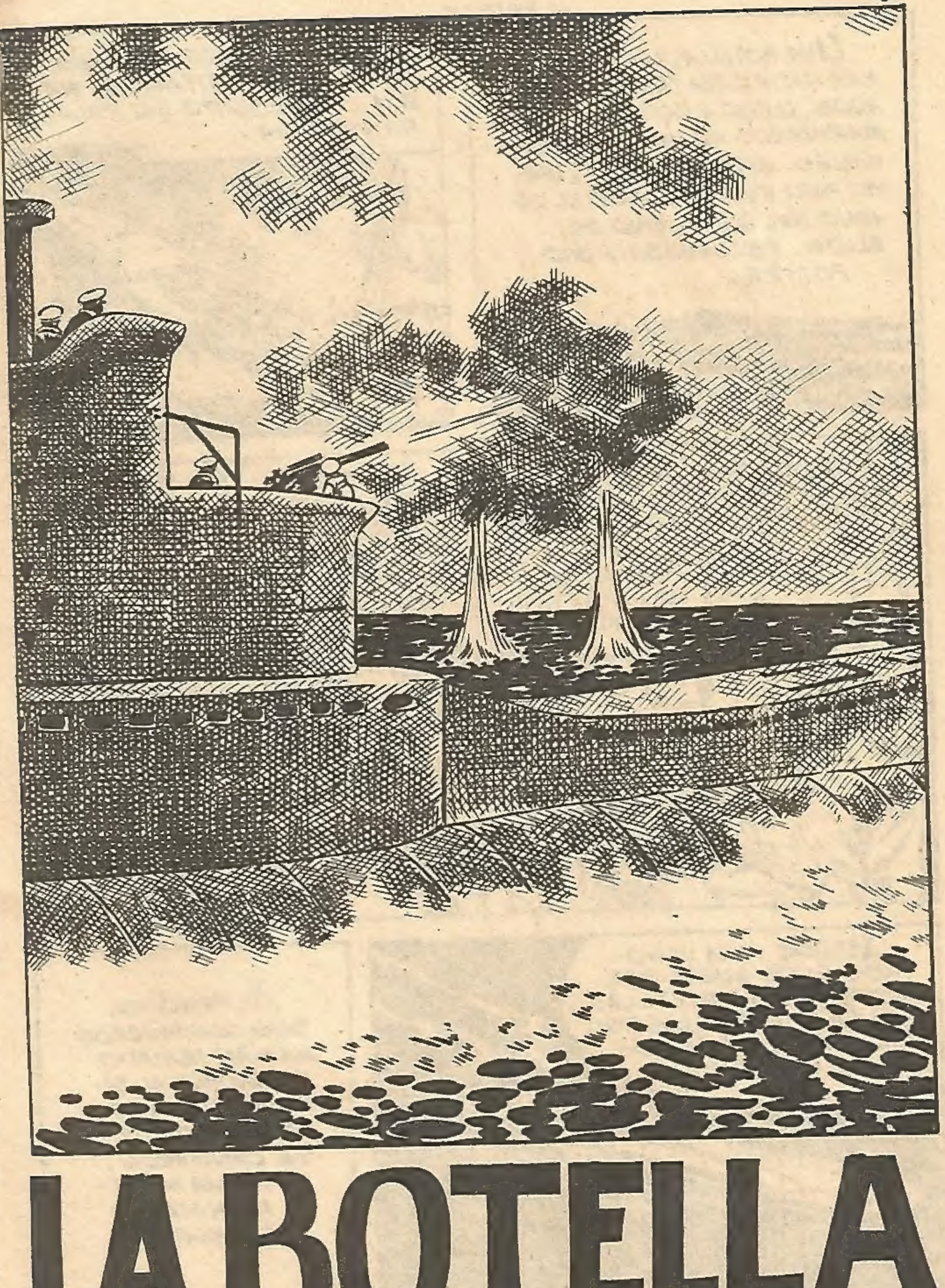

LA BOTELLA

UNA BOTELLA, LANZADA AL MAR HACÍA CASI TRESCIENTOS AÑOS, LLEGÓ A MANOS DE LOS MARINEROS DE UN SUBMARINO INGLÉS. AQUEL HALLAZGO, SIRVIÓ PARA ENCAUZAR POR EL CAMINO DEL BIEN A UNO DE ELLOS. SE LLAMABA DAVID POTTER.
EL SUBMARINO "TEMPEST" DE LA FLOTA BRITÁNICA, HABÍA CONSEGUIDO SU PRIMERA VICTORIA.
PARECE, DAVID, QUE NO ESTÁS MUY CONTENTO CON NUESTRA PRIMERA VICTORIA.
¡BAH! ¿QUÉ ME IMPORTA A MÍ?
VOSOTROS CREÉIS PODER GANAR LA GUERRA HUNDIENDO UNOS CUANTOS BARCOS.
NO LA GANAREMOS POR ESO, PERO HABREMOS AYUDADO A ELLO.
MEJOR PARA VOSOTROS SI OS GUSTA SER HÉROES. A MÍ MALDITA LA GRACIA QUE ME HACE ESTAR ENCERRADO EN ESTA LATA DE SARDINAS.
AL PRINCIPIO, SUS COMPAÑEROS HABÍAN TRATADO DE ANIMAR AL TACITURNO DAVID, PERO PRONTO SE CANSARON. NO HABÍA MANERA DE HACERLE CAMBIAR.

ES UN FÓSIL ; EN LA VIDA CIVIL DEBE DE SER UN AGENTE DE POMPAS FÚNEBRES.
¡EH! ¡EH! YA ESTÁIS HABLANDO MAL DE DAVID, ¿NO ES CIERTO? PUES PUNTO EN BOCA. ES VUESTRO COMPAÑERO Y DEBÉIS RESPETARLE.
PERO...
ESTOY SEGURO DE QUE ESTE MUCHACHO TIENE ALGÚN PROBLEMA QUE NOSOTROS IGNORAMOS. SED INDULGENTES CON ÉL.
ESTÁ BIEN.
PASARON UNOS DÍAS DE CALMA.
EL SUBOFICIAL DOWELL NO SE EQUIVOCABA CON RESPECTO A DAVID.
¡AUDREY!

Y CON EL PENSAMIENTO, DAVID SE REMONTÓ A LOS DÍAS ANTERIORES A SU INCORPORACIÓN COMO TRIPULANTE DEL SUBMARINO "TEMPEST".
¿QUÉ TE OCURRE, AUDREY?
NADA.
ES DOLOROSO DECÍRTELO, PERO TENGO UN HERMANO EN LA CÁRCEL. LO DETUVIERON POR ESTAFADOR.
¡AUDREY!
PERO ESO... QUIZÁ SE TRATE DE UNA EQUIVOCACIÓN.
NO, DAVID, NO SE TRATA DE NINGÚN ERROR.

HACÍA TIEMPO QUE ARTHUR, MI HERMANO, ME PEDÍA DINERO. AL PRINCIPIO SE CONFORMABA CON POCO, PERO ÚLTIMAMENTE TUVE QUE PONER FIN A SUS DESORBITADAS EXIGENCIAS.
AHORA HA MANDADO A SU ABOGADO A PEDIRME EL IMPORTE DE LA FIANZA QUE LE EXIGEN: DOS MIL LIBRAS.
¡ES MUCHO DINERO!
PERO NO DEBES INQUIETARTE, YO TE LO PRESTARÉ.
¿TÚ?
SÍ, AUDREY. SOY TU FUTURO ESPOSO, ¿NO?
SÍ, PERO...
DAVID PRESTÓ A SU PROMETIDA EL DINERO QUE NECESITABA. DÍAS MÁS TARDE...

¿DÍGAME? SÍ, SÍ... ¿CÓMO? ¿ES ESO CIERTO? ¿CON UN OFICIAL DEL EJÉRCITO? ¿QUIÉN ES USTED? ¡OIGA! ¡OIGA!
¡AUDREY CON UN OFICIAL DEL EJÉRCITO! ¡SI ESO ES CIERTO!
EN AQUEL MOMENTO . . .
TIENE QUE ACOMPAÑARME. ZARPAMOS INMEDIATAMENTE.
LOS PERMISOS FUERON RESCINDIDOS Y LA TRIPULACIÓN DEL "TEMPEST" TUVO QUE EMBARCAR RÁPIDAMENTE.
¡UN OFICIAL DEL EJÉRCITO! ALGÚN DÍA VOLVERÉ Y... !

CONSUMIDO POR LOS CELOS, EMPRENDIÓ AQUEL PRIMER VIAJE A BORDO DEL "TEMPEST". A CAUSA DE LOS CELOS, SU CARÁCTER SE VOLVIÓ HOSCO E INTRATABLE.
DE MADRUGADA EL "TEMPEST" VOLVIÓ A LA SUPERFICIE.
¡EH, MIRAD ALLÍ!
ES UNA BOTELLA.
AQUEL HALLAZGO CAUSÓ SENSACIÓN ENTRE LOS TRIPULANTES DEL "TEMPEST". POR SU ASPECTO SE ADIVINABA QUE AQUELLA BOTELLA HABÍA PERMANECIDO EN EL MAR DURANTE MUCHÍSIMOS AÑOS.
LO MENOS TIENE DOSCIENTOS AÑOS.

LA EMOCIÓN AUMENTÓ CUANDO LA BOTELLA FUE ABIERTA Y DE SU INTERIOR SE EXTRAJO SU CONTENIDO: UN MOHOSO PERGAMINO EN EL QUE ESTABAN ESCRITAS UNAS LINEAS MEDIO BORROSAS . . .
¡DIOS MÍO! ¡ESCUCHAD ESTO!: ¡REZAD POR MÍ! ¡REZAD! LACROIX - 1743.
NO ME EXTRAÑA QUE PIDIERA ORACIONES. CONOZCO LA HISTORIA DE PHILIPPE LACROIX, UN FEROZ PIRATA QUE SEMBRÓ EL TERROR POR TODOS LOS MARES.
CREO QUE LA HISTORIA VALE LA PENA DE SER ESCUCHADA. ¿QUERÉIS QUE OS LA CUENTE?
CORRÍA EL AÑO 1743. LACROIX, DESPUÉS DE VARIOS AÑOS DE EJERCER LA PIRATERÍA, POSEÍA INMENSAS RIQUEZAS, PERO SE SENTÍA DESGRACIADO. CONSIDERABA QUE SU EXISTENCIA NO TENÍA OBJETO ALGUNO PORQUE SU CORAZÓN ESTABA HUÉRFANO DE AUTÉNTICOS AFECTOS.

CIERTO DÍA . . .
¿QUÉ HA CONTESTADO EL GOBERNADOR, SMALL ?
PUES NADA BUENO.
NO. ACEPTA LAS CINCO MIL MONEDAS DE ORO. PIENSA COLGAR A "CARIBE".
TODAVÍA TENGO LA NOCHE POR DELANTE PARA IMPEDIRLO. EL GOBERNADOR TIENE UNA HIJA, ¿NO? PUES ELLA RESPONDERÁ CON SU VIDA DE LA DE "CARIBE".
¿EH?
PERO ES IMPOSIBLE ATACAR EL FUERTE.
¡IRÉ SOLO!
SI NO VUELVO A LA MEDIA NOCHE, ZARPAD.

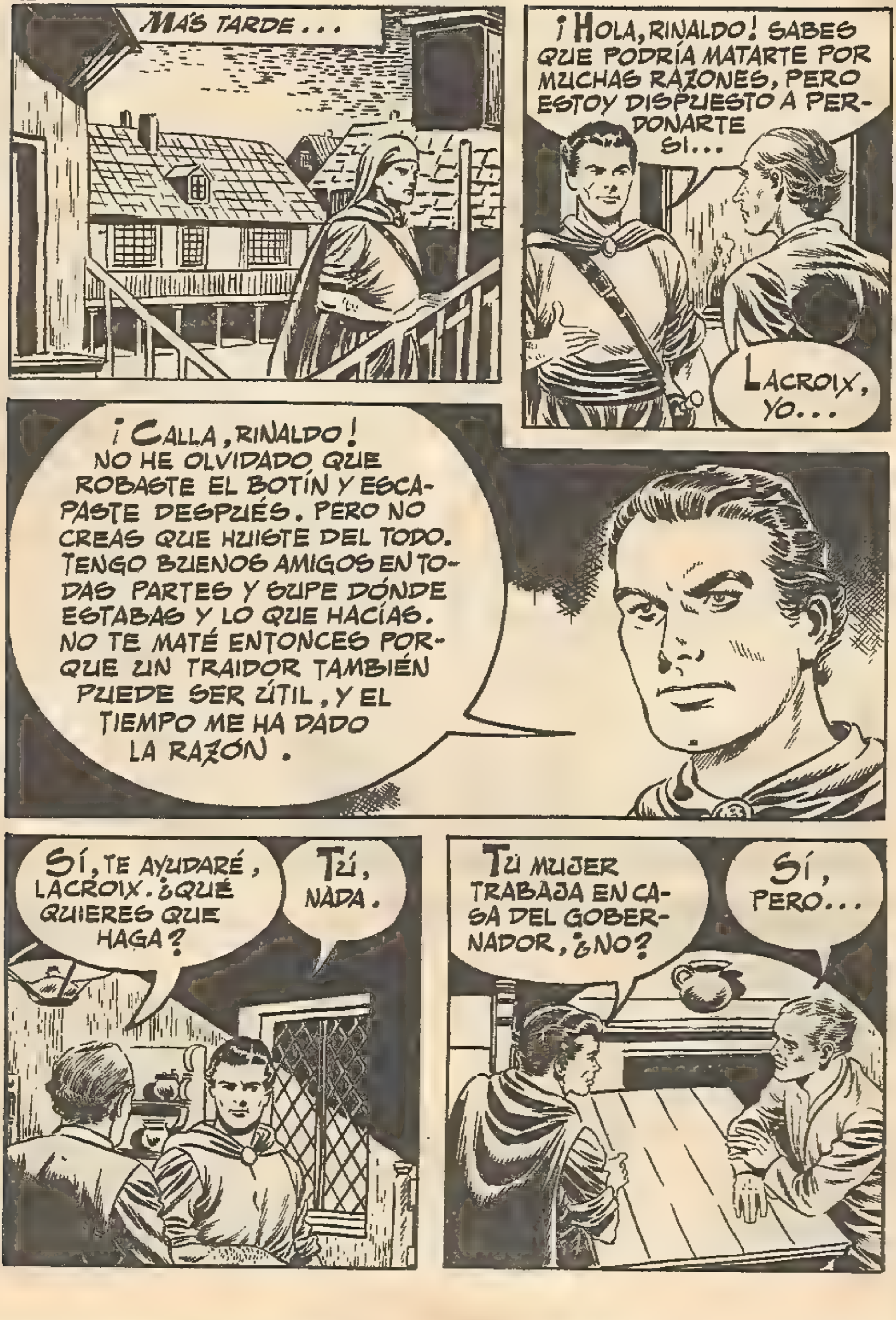
MÁS TARDE . . .
¡HOLA, RINALDO! SABES QUE PODRÍA MATARTE POR MUCHAS RAZONES, PERO ESTOY DISPUESTO A PERDONARTE SI...
LACROIX, YO...
¡CALLA, RINALDO! NO HE OLVIDADO QUE ROBASTE EL BOTÍN Y ESCAPASTE DESPUÉS. PERO NO CREAS QUE HUISTE DEL TODO. TENGO BUENOS AMIGOS EN TODAS PARTES Y SUPE DÓNDE ESTABAS Y LO QUE HACÍAS. NO TE MATÉ ENTONCES PORQUE UN TRAIDOR TAMBIÉN PUEDE SER ÚTIL, Y EL TIEMPO ME HA DADO LA RAZÓN.
SÍ, TE AYUDARÉ, LACROIX. ¿QUÉ QUIERES QUE HAGA?
TÚ, NADA.
TU MUJER TRABAJA EN CASA DEL GOBERNADOR, ¿NO?
SÍ, PERO...

ME RESPONDERÁS CON TU VIDA DEL ÉXITO DE LA EMPRESA. QUIERO QUE TU MUJER LOGRE SACAR DE PALACIO A LA HIJA DEL GOBERNADOR.
FRANÇOISE, LA HIJA DEL GOBERNADOR, ERA UNA JOVEN MUY CARITATIVA. LA MUJER DE RINALDO, CON EL PRETEXTO DE QUE UNA FAMILIA NECESITABA SU AYUDA, PUDO SACARLA Y ALEJARLA FÁCILMENTE DEL PALACIO.
SE TRATA, SEÑORITA, DE UNA FAMILIA MUY POBRE DE LA COSTA.

ES EN AQUELLA CASA.
PERO EN AQUELLA CASA ERA LACROIX QUIEN AGUARDABA. NO LE COSTÓ NINGÚN TRABAJO VENCER POR LA FUERZA LA RESISTENCIA DE FRANÇOISE Y LA CONDUJO AL LUGAR DONDE LE ESPERABA EL BOTE...
...QUE LLEVÓ A BORDO A LA PRISIONERA.
PERO DE NADA LE SIRVIÓ A LACROIX EL RAPTO DE FRANÇOISE; CON ANTERIORIDAD A ESTE, EL GOBERNADOR HABÍA ORDENADO LA EJECUCIÓN DE "CARIBE".
LACROIX, CONTRARIADO POR LA MUERTE DE SU COMPAÑERO "CARIBE", DESAHOGÓ SU RESENTIMIENTO CONTRA LA JOVEN MUCHACHA.
VUESTRO PADRE ADELANTÓ LA HORA DE LA EJECUCIÓN DE MI COMPAÑERO.
LO SIENTO.

PERO NO DEBÉIS SENTIRLO POR ÉL, SINO POR VOS.
PODÉIS MATARME SI QUERÉIS.

OS VESTIRÉIS DE HOMBRE Y TRABAJARÉIS COMO UN GRUMETE. ¡OS ASEGURO QUE LO PASARÉIS MAL!

FUERON PASANDO LOS DÍAS. LA NAVE SEGUÍA SU RUTA HACIA EL CONTINENTE AMERICANO SIN SOSPECHAR QUE UN BUQUE DE GUERRA FRANCÉS HABÍA SALIDO EN SU PERSECUCIÓN.
NUESTRA NAVE ES MÁS VELOZ Y, ANTES DE LLEGAR A TIERRA LES ALCANZAREMOS.
PERO TENGO MIS TEMORES CON RESPECTO A VUESTRA HIJA, EXCELENCIA.
NO CREO QUE PODAMOS RESCATARLA VIVA, PERO...
¡ACABAREMOS CON LACROIX Y SUS ASESINOS!
POCO DESPUÉS, EL CIELO SE POBLÓ DE DENSAS NUBES Y SE DESATÓ UNA FURIOSA TEMPESTAD.

¡SOLTAD LAS VELAS! ESTO NOS PERMITIRÁ IR MUCHO MÁS DEPRISA.
¿Y NO CORREMOS PELIGRO, CAPITÁN?
DESDE LUEGO, PERO ASÍ...
...MAÑANA ESTAREMOS A LA VISTA DE LACROIX.
¡GRACIAS, CAPITÁN! ¡GRACIAS!
LA DECISIÓN DEL CAPITÁN ERA, EN EFECTO, PELIGROSA, PERO SU PERICIA SALVÓ TODAS LAS DIFICULTADES. EL FUERTE VIENTO HIZO GANAR ALGUNAS HORAS A LA NAVE FRANCESA.
AL AMANECER...
¡BARCO A LA VISTA!

¡ES LA NAVE DE LACROIX! ¡NO HAY DUDA!
¡TODO EL TRAPO AL VIENTO!
¿HAS VISTO, CAPITÁN? ¡UNA NAVE DE GUERRA!
SÍ, POR LO VISTO NOS HAN SEGUIDO.
LA INQUIETUD QUE HABÍA DESPERTADO LA PERSECUCIÓN ERA MUY DISTINTA EN DOS DE LOS OCUPANTES DE LA NAVE.
DEBEN DE VENIR EN MI BUSCA.
ME ALEGRO POR TI, FRANÇOISE, PERO MÁS QUE LA MUERTE, ME ASUSTA EL TENER QUE SEPARARME DE TI.
YO CONSEGUIRÉ TU PERDÓN.

CUANDO LLEGUÉ A ESTE BARCO CREÍ QUE SERÍA VÍCTIMA DE LAS PEORES IGNOMINIAS, PERO ME EQUIVOQUÉ. TODOS ME HAN RESPETADO Y NINGUNA DE LAS LABORES QUE ME HAN ORDENADO HAN SIDO SUPERIORES A MIS FUERZAS. CREO, MISSON, QUE ESTO TE LO DEBO A TI.
DESDE QUE TE VI POR VEZ PRIMERA, HUBIERA DADO MI VIDA POR TI, PERO FUE EL PROPIO LACROIX QUIEN ORDENÓ QUE SE TE RESPETARA.
¿LACROIX?
FRANÇOISE SE SORPRENDIÓ AL SENTIR QUE AQUELLA NOTICIA LA LLENABA DE GOZO, MÁS AÚN QUE LA LLEGADA DEL BUQUE LIBERADOR.
ENTRETANTO...
¡DISPARAD UN CAÑONAZO!
ESTÁN LEJOS PARA QUE PUEDAN ALCANZARNOS. ESO ES SÓLO UN AVISO PARA QUE NOS DETENGAMOS.

¡QUE VENGA LA HIJA DEL GOBERNADOR!
BIEN, LACROIX.
NO ME SERÍA DIFÍCIL ESCAPAR DE ESA NAVE QUE NOS SIGUE, PERO... YA NO QUIERO OBLIGAROS A QUE SIGÁIS A BORDO.
PERO... ESTE CAMBIO... ¿POR QUÉ?
¿POR QUÉ? ¿POR QUÉ? ¿ACASO PODRÍA YO DECIRLO? ¡YO QUE SÉ! O CREÉIS QUE A MÍ ME ES FÁCIL DECIROS... QUE... OS...
¿QUÉ ME AMÁIS?
¡FRANÇOISE! ¿Y NO OS HORRORIZA LA IDEA DE SER AMADA POR UN PIRATA?
¡NO!
PORQUE YO TAMBIÉN OS AMO.
¡FRANÇOISE!
POR MUCHO QUE COSTASE CREERLO, EL PIRATA Y LA JOVEN ARISTÓCRATA SE HABÍAN ENAMORADO. LACROIX ORDENÓ ENTONCES...

. . . QUE COLOCARAN LA NAVE DE FORMA QUE RECIBIESE EL VIENTO POR LA POPA.
PRONTO LA NAVE PIRATA TOMÓ NUEVO IMPULSO, ALEJÁNDOSE POCO A POCO DE SUS PERSEGUIDORES. ANTES, SIN EMBARGO, REDACTÓ UNAS LÍNEAS Y LAS LANZÓ AL MAR DENTRO DE UN RECIPIENTE DE VIDRIO . . .
. . . PARA QUE FUESEN RECOGIDAS POR EL BARCO FRANCÉS.
LO HAN ARROJADO LOS PIRATAS.
VED SI HAY ALGO EN SU INTERIOR.
¡EXCELENCIA! ¡ES INAUDITO! ES DE LACROIX Y DICE QUE VUESTRA HIJA ESTÁ BIEN Y QUE VA A CASARSE CON ÉL.
¡QUÉ INFAMIA!
¡LES PERSEGUIREMOS HASTA DARLES ALCANCE! ¡HASTA EL MISMO INFIERNO SI ES PRECISO!
¡Y LES ANIQUILAREMOS, EXCELENCIA!

DURANTE EL DÍA LAS DOS NAVES NO SE PERDIERON DE VISTA. POR LA NOCHE . . .
HEMOS PERDIDO DE VISTA AL BUQUE FRANCÉS.
¿QUÉ HACEMOS AHORA?
SEGUID VUESTRA RUTA A TODA VELA. AL AMANECER LOS HABREMOS BURLADO.
CRACK
DE PRONTO, LA NAVE SE CONMOCIONÓ. SU QUILLA HABÍA CHOCADO CONTRA UN ARRECIFE, ABRIÉNDOSE UNA TREMENDA VÍA DE AGUA.

¡LA BODEGA SE INUNDA, CAPITÁN!
FUERON INÚTILES TODOS LOS ESFUERZOS PARA TAPONAR LA VÍA DE AGUA. LACROIX OPTÓ POR ABANDONAR LA NAVE CON TODA RAPIDEZ. POCO DESPUÉS, EL BUQUE ERA TRAGADO POR LAS AGUAS.
EL NAUFRAGIO FUE TAN RÁPIDO QUE FUERON MUY POCOS LOS QUE PUDIERON SALVARSE.
¡TIERRA! ¡TIERRA!

AQUELLA ISLA DESHABITADA FUE PROVIDENCIAL REFUGIO PARA LOS NÁUFRAGOS. EN TIERRA FIRME HALLARON TODO CUANTO PUDIERAN NECESITAR PARA SUBSISTIR.

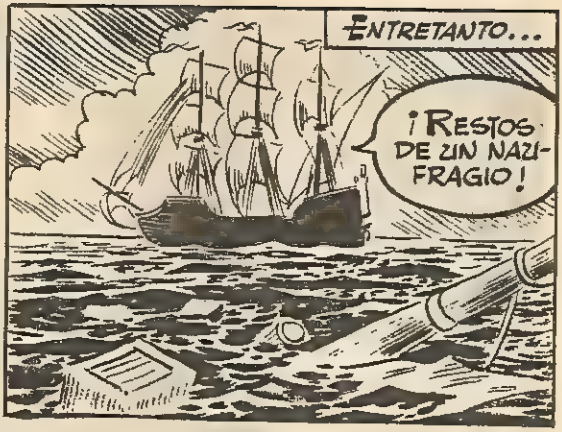

LA NAVE FRANCESA DIO ALGUNAS VUELTAS PARA CERCIORARSE DE QUE, EFECTIVAMENTE, SE TRATABA DEL BUQUE PIRATA. ALGUNOS CADÁVERES Y OBJETOS CONFIRMARON TAL SUPOSICIÓN.

FRANÇOISE CREYÓ QUE PODRÍA AYUDAR A LOS PIRATAS, PERO LACROIX NO ERA DE LA MISMA OPINIÓN. SIN EMBARGO, NO HALLABA OTRA SOLUCIÓN.

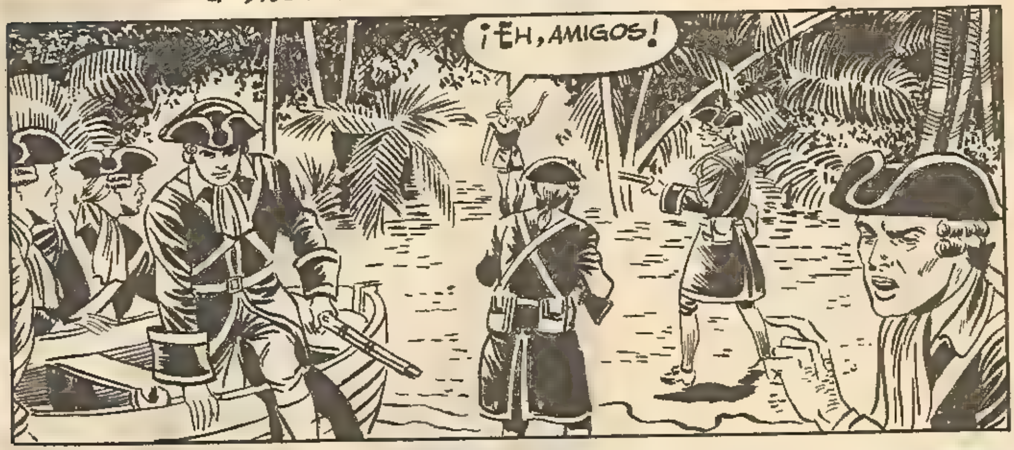

AQUELLA EXCLAMACIÓN FUE FATAL PARA FRANÇOISE. LOS SOLDADOS, AL VERLA, CREYERON QUE SE TRATABA DE UNO DE LOS PIRATAS Y DISPARARON CONTRA ELLA.

¡LES PESARÁ LO QUE HAN HECHO!
¡NO! ¡NO HAGAS NADA!
YO SOY CATÓLICA, LACROIX, Y SÉ QUE ESTA SEPARACIÓN NO SERÁ ETERNA. RUEGA A DIOS PARA QUE PERDONE NUESTRAS FALTAS.
FRANÇOISE EXPIRÓ EN LOS BRAZOS DEL PIRATA. ESTE, LEJOS DE ATENDER LAS PALABRAS DE SU AMADA, SE DEJÓ DOMINAR POR EL ODIO.
¡VAMOS A ATRAERLOS HACIA EL INTERIOR! TENGO UNA IDEA PARA HUNDIR EL BARCO Y ACABAR CON TODOS.
¡OH!
¡AY!

HASTA AHORA TODO HA IDO BIEN, LACROIX, PERO NO SÉ CÓMO TE LAS ARREGLARÁS PARA HUNDIR EL BARCO.
YA VERÁS.
LA NAVE HA ANCLADO ENTRE UNA CADENA DE ARRECIFES CORTANTES COMO NAVAJAS. INUTILIZARÉ EL TIMÓN Y ROMPERÉ LAS AMARRAS. ¡LA MAREA HARÁ EL RESTO! NO HA DE QUEDAR NI UN SUPERVIVIENTE.
AL ANOCHECER, CUANDO BAJÓ LA MAREA, LACROIX CREYÓ LLEGADO EL MOMENTO DE LLEVAR A CABO SU PLAN. LOS UNIFORMES LES PROTEGERÍAN SI LLEGARAN A SER DESCUBIERTOS.
ES EL MOMENTO.
LA OSCURIDAD FAVORECIÓ LOS PLANES DE LACROIX. CON EL BOTE DE LOS FRANCESES, SE ACERCÓ A LA NAVE HASTA UNA DISTANCIA PRUDENCIAL.
LUEGO . . .
¡EL BUQUE DERIVA!

CRAC!
SÓLO HAN PODIDO OCUPAR DOS BOTES Y LLEVAN POCOS FUSILES. ¡NI UNO SOLO DEBE DE PISAR LA PLAYA!
EMBOSCADOS ENTRE LA VEGETACIÓN Y EN LAS ROCAS, LOS HOMBRES DE LACROIX NO DESPERDICIABAN UNA SOLA BALA Y, AL POCO RATO, TODOS LOS SUPERVIVIENTES HABÍAN PERECIDO.
TODAVÍA PUEDE VENIR ALGUNO A NADO. YO MISMO PATRULLARÉ PARA IMPEDIR QUE LLEGUE A LA PLAYA.
FUERON QUINCE LOS QUE LLEGARON A NADO, PERO . . .

...NINGUNO DE ELLOS PISÓ VIVO LA ARENA IMPLACABLE Y CRUEL, LACROIX LOS IBA MATANDO, PERO TODAVÍA NO SE HABÍA DADO CUENTA DE LA HORRIBLE MONSTRUOSIDAD QUE ESTABA COMETIENDO.
TE CREERÁS UN HÉROE, LACROIX PERO ESTA VEZ HAS IDO MÁS LEJOS DE LO QUE HASTA A UN PIRATA LE ESTÁ PERMITIDO.
¡SOY EL QUE MANDA!
¡Y EL QUE NO ESTÉ CONTENTO PUEDE LARGARSE!
¡ESTÁ BIEN!
¡ME HABRÍAS TRAICIONADO MÁS TARDE!
TEMEROSO DE UNA TRAICIÓN, EL PIRATA FUE ELIMINANDO A TODOS SUS HOMBRES...
...HASTA QUEDARSE COMPLETAMENTE SOLO EN AQUELLA ISLA POBLADA DE CADÁVERES.

PARA AHOGAR SU DESESPERACIÓN, EL PIRATA SE EMBRIAGABA CON LAS BOTELLAS HALLADAS EN LAS CAJAS QUE LA MAREA ARROJABA SOBRE LA PLAYA.
EL REMORDIMIENTO LE ESTABA VOLVIENDO LOCO.
¡FRANÇOISE! ¡FRANÇOISE! ¡TÚ QUE ME AMASTE, SÁCAME DE ESTA TORTURA! ¡QUIERO ESTAR CONTIGO! ¡LLÉVAME! ¡VEN!
¡NO! ¡NO ME ATORMENTÉIS MÁS!
¡QUÉ LOCURA LA MÍA! ¡JAMÁS VOLVERÉ A VERTE, AMOR MÍO! DIOS NO ME PERDONARÁ TAN HORRIBLES CRÍMENES! ¡ESTOY CONDENADO PARA TODA LA ETERNIDAD!
EL ARREPENTIMIENTO HABÍA LLEGADO. LOS DÍAS QUE LE QUEDARON DE VIDA LOS PASÓ REZANDO, Y LAS BOTELLAS, CON MENSAJES PIDIENDO ORACIONES, LAS FUE TIRANDO AL MAR EN AQUELLOS DÍAS DE DESESPERACIÓN.

DEBIERON SER TERRIBLES LOS ÚLTIMOS DÍAS DE ESE PIRATA.
MÁS DE LO QUE OS PODÉIS IMAGINAR.
PERO ESTE SUFRIMIENTO NO FUE EXCLUSIVO DEL PIRATA LACROIX. ES EL QUE EXPERIMENTAN TODOS AQUELLOS QUE, CEGADOS POR EL ODIO Y LA VENGANZA, COMETEN ALGÚN CRIMEN. SÓLO DESPUÉS, CUANDO YA ES TARDE, SE DAN CUENTA DE LO HORRIBLE DE SU PROCEDER.
-EN CUANTO A TI, DAVID, COMO PROPIETARIO DE LA BOTELLA, TE FELICITO. TE ASEGURO QUE ALGÚN COLECCIONISTA TE DARÁ UNA BUENA SUMA POR ELLA.
NO PIENSO VENDERLA, SEÑOR DOWELL, CREO QUE ES EL HALLAZGO MÁS MARAVILLOSO DE MI VIDA.
PUES SÍ, MI ABUELO HIZO UN COLLAR DE ERIZOS DE MAR Y SE LO REGALÓ A SU SUEGRA.
¿HAS OÍDO A DAVID? ¡NO LE CONOZCO!
NI YO.

LA TRAVESÍA SE PROLONGÓ VARIAS SEMANAS, Y AL FIN . . .
. . .LLEGÓ EL TAN ANSIADO PERMISO. LO PRIMERO QUE HIZO DAVID FUE IR A CASA DE AUDREY; QUERÍA PONER EN CLARO LO DE LA ANÓNIMA COMUNICACIÓN TELEFÓNICA.
¡OH, DAVID! ¡AHORA SÍ QUE MI FELICIDAD ES COMPLETA!
¿SÍ? ME ALEGRO.
BUENO...¿TIENE ALGO QUE VER TU FELICIDAD CON UN OFICIAL DEL EJÉRCITO?
SÍ. ¿CÓMO LO SABES?
PUES ES CIERTO. ÉSTE ES EL OFICIAL EN CUESTIÓN.
¡Y EN TU CASA! ¿ES QUE TE HAS CASADO CON ÉL?
¿ESTÁS LOCO? ESTE APUESTO TENIENTE DEL EJÉRCITO ES MI HERMANO ARTHUR.
¿EL ESTAFADOR?

ES CIERTO QUE EN OTRO TIEMPO ERA UN SUJETO POCO RECOMENDABLE. PERO, AFORTUNADAMENTE, YA HE SUPERADO AQUEL PERÍODO GRIS DE MI VIDA. EN CUANTO A MI ÚLTIMA DETENCIÓN FUE UN ERROR DE LA POLICÍA, QUE QUEDÓ ACLARADO MÁS TARDE. ¡AH! AUNQUE NO HICIERON FALTA, GRACIAS POR PRESTARLE LAS DOS MIL LIBRAS A AUDREY.
¡UF! ¡YA ESTÁ TODO ACLARADO! ¡AH! ¡SI PUDIERA PILLAR AL QUE ME TELEFONEÓ AQUELLA NOCHE...!
¿QUIÉN TE LLAMÓ?
NO SÉ. ALGÚN ENVIDIOSO. PERO TE ASEGURO QUE SI NO LLEGA A SER POR LA BOTELLA...
¿QUÉ BOTELLA?
DAVID RELATÓ ENTONCES SU SINGULAR HALLAZGO EN ALTA MAR QUE TANTA INFLUENCIA HABÍA TENIDO EN AQUEL EPISODIO DE SU VIDA.
MUCHOS SON LOS HUMANOS QUE, ARRASTRADOS POR BAJOS INSTINTOS Y SENTIMIENTOS, ESTÁN A PUNTO DE COMETER ACCIONES IMPERDONABLES. SI ALGUNO DE ELLOS LEE ESTA HISTORIA, PODRÁ SENTIRSE MÁS TARDE FELIZ POR HABER HALLADO A TIEMPO SU "BOTELLA".
FIN

PERSEGUIDOS EN LA MONTAÑA

LA SUPERSTICIÓN PUEDE, A VECES, SER UN ARMA EFICAZ.
VIVIMOS EN UNA ÉPOCA DE REALIDADES Y LA MAYORÍA DE LA GENTE SE RÍE DE LOS FANTASMAS. SIN EMBARGO, EN UN CASTILLO OLVIDADO, EN LAS MONTAÑAS DE LOS CÁRPATOS, OCURRIÓ UN HECHO SINGULAR.
AÑO 1945.
VACIARÉ LOS DEPÓSITOS.
UN "YAK" RUSO HABÍA SIDO ALCANZADO POR UN PROYECTIL ANTIAÉREO E IBA PERDIENDO ALTURA. VOLABA EN AQUEL MOMENTO SOBRE UNA REGIÓN MONTAÑOSA Y EL PILOTO SE PREPARABA PARA TOMAR TIERRA.
LLEGÓ EL MOMENTO.

¡CRAC!
EL CHOQUE FUE MUY VIOLENTO Y PRODUJO UN ENORME ESTRUENDO. LUEGO TODO QUEDÓ INMÓVIL Y SILENCIOSO.
¿QUÉ OCURRE, SONIA? ¿QUÉ HA SIDO ESE RUIDO?
¡NO LO VEO!
¿QUÉ ES AQUELLO? PARECE...
¡SANDOR, SE HA ESTRELLADO UN AVIÓN!
¿QUÉ DICES?

¿LO VES ALLÍ, SANDOR?
POCO DESPUÉS...
VOLVERÉ PRONTO, VOY A VER SI, POR CASUALIDAD, EL PILOTO VIVE.
EN REALIDAD, EL LLAMADO SANDOR NO ESPERABA ENCONTRAR VIVO AL PILOTO, PERO, PICADO POR LA CURIOSIDAD, QUISO VER DE CERCA EL AVIÓN DESTROZADO.
¡A LO MEJOR ENCUENTRO ALGO DE VALOR!
¡EH! ¡JURARÍA QUE...!

SANDOR NO PODÍA DUDAR DE LO QUE VEÍA. ¡AQUEL HOMBRE ERA EL PILOTO DEL "YAK" DERRIBADO!
¡ES EL AVIADOR!
¿ESTÁ USTED HERIDO? ¡NO ME EXPLICO!
SÓLO DOLORIDO, PERO NADA GRAVE.
¿ESTÁ LEJOS SU CASA?
¡NO! ¡NO MUCHO! UNA MEDIA HORA.
¡PREPARA ALGO CALIENTE, SONIA!
¡DIOS MÍO, EL AVIADOR!

MÁS TARDE...
ESTOY CONTENTO DE VOSOTROS, MUY CONTENTO. ¿DÓNDE ESTÁ TU HERMANO?
HA IDO A CORTAR LEÑA, SEÑOR
CUANDO LOS RUSOS LLEGUEN AQUÍ, OS SERVIRÁ DE MUCHO EL HABERME AYUDADO.
LO HEMOS HECHO DESINTERESADAMENTE.
YA LO SÉ, PERO NOSOTROS SABEMOS SER GENEROSOS CON LOS AMIGOS.
¿TIENES NOVIO?
PUES NO.
PERO PRETENDIENTES NO TE FALTARÁN. ERES BONITA.
NO ME HAN FALTADO, PERO...
¡NINGUNO TE GUSTA!
¡UNO DE ELLOS ES EL DUEÑO DEL CASTILLO DE DREGOVNO! ¡ME ASUSTABA!
¿QUÉ CASTILLO ES ÉSE?

¡UN CASTILLO HABITADO POR UN VAMPIRO!
¿EH? ¡ESTO SÍ QUE ES BUENO!
¡UN VAMPIRO! ¡JA, JA, JA! ¿PERO HAY QUIÉN CREE TODAVÍA EN ESAS MAJADERÍAS?
¡NO SE BURLE! ¡PUEDE IRRITAR AL VAMPIRO!
NO MUY LEJOS DE ALLÍ, SE ERGUÍA EL VIEJO CASTILLO DE DREGOVNO.
¿SABES LO QUE ES ESTO, SONIA? CON ESTO EN LA MANO ME BASTO YO SOLO PARA ANIQUILAR AL VAMPIRO.
INCLUSO VOY A DECIRLE A SANDOR QUE ME ACOMPAÑE. SERÁ UNA ESTUPENDA FORMA DE PASAR EL RATO.
¡HOLA, SANDOR! ¿SABES DE QUÉ ME HA HABLADO TU HERMANA?
¡QUÉ SÉ YO!

¡DEL VAMPIRO DEL CASTILLO DE DREGOVNO!
ESO ES FRUTO DE LA IMAGINACIÓN DE LOS IGNORANTES. NADIE VA AL CASTILLO PORQUE ESTÁ LEJOS. PERO NO POR MIEDO A NINGÚN VAMPIRO.
LO SUPONÍA.
¿TENDRÍAS INCONVENIENTE EN ACOMPAÑARME?
NINGUNO, PERO TE ADVIERTO QUE NO VERÁS NADA DE PARTICULAR.
Y A PROPÓSITO, ¿CUÁNDO CREES QUE LLEGARÁN LOS RUSOS?
NO TARDARÁN MÁS DE UNA SEMANA. ¿POR QUÉ LO PREGUNTAS?
PORQUE HE VISTO UNOS ALEMANES ESTA MAÑANA.
¿Y POR QUÉ NO ME HAS DICHO NADA?
PORQUE ME HA PARECIDO QUE ABANDONABAN LA REGIÓN.
¿ES ESO CIERTO?

SANDOR TENÍA RAZÓN. LAS TROPAS RUSAS AVANZABAN RÁPIDAMENTE Y LOS ALEMANES ABANDONABAN TODOS LOS PUNTOS ALEJADOS DE LAS GRANDES RUTAS.
MI PADRE SE VA A PONER CONTENTO CUANDO SE ENTERE.
LO SUPONGO, Y ME ALEGRO, GREGOR.
MI PADRE MANDA UN REGIMIENTO DE ARTILLERÍA Y AVANZA POR ESTA ZONA. NO TARDARÉ EN ENCONTRARME CON ÉL.
YA NO PENSARÁS VISITAR EL CASTILLO, ¿VERDAD?
MIENTRAS SUPO QUE ESTABA RODEADO DE ENEMIGOS, GREGOR SE HABÍA MOSTRADO PRUDENTE, CABALLEROSO Y AFABLE. AHORA YA NO TENÍA POR QUÉ FINGIR.
ESCUCHA, SONIA. LOS RUSOS HAN LLEGADO HASTA AQUÍ. ¿NO TE GUSTARÍA CAMBIAR DE VIDA?
¿Y POR QUÉ?
EN MOSCÚ CONOCERÍAS OTRO MUNDO DISTINTO: ROPAS, JOYAS, FIESTAS, ESPECTÁCULOS...
YO SOY FELIZ AQUÍ.

¿ESPERANDO A ESE PROPIETARIO DE VAMPIROS? ¡NO SEAS TONTA!
¡NO ME TOQUE!
¡NO ME GUSTAN LAS MUJERES QUE SE RESISTEN; YO LAS DOMINO ASÍ!
¡AY!
¡PERO LAS MUJERES A QUIENES NO LE GUSTA USTED SABEN DEFENDERSE ASÍ!
¡OH!
LA BOFETADA SONÓ RECIA Y SECA COMO UN LATIGAZO. GREGOR DIO VARIOS PASOS ATRÁS Y POCO FALTÓ PARA QUE RODARA POR EL SUELO. FURIOSO, EMPUÑÓ SU PISTOLA.
¡ESTÚPIDA ALDEANA! ¡YO TE DARÉ LO QUE TE MERECES!
¡OH!
¡LA HE MATADO! ¡TENGO QUE IRME ANTES DE QUE SANDOR LLEGUE A SU CASA!

¡SONIA!
¡GREGOR! ¡LA JUSTICIA TE PEDIRÁ CUENTAS POR ESTO!
¡NO DESCANSARÉ HASTA QUE SE TE HAYA HECHO JUSTICIA, MI PEQUEÑA SONIA!
LA OCUPACIÓN RUSA ERA YA UN HECHO EN LA REGIÓN. SANDOR SE DIRIGIÓ A LA AUTORIDAD MILITAR PARA QUE CASTIGASE EL DELITO PERPETRADO EN LA PERSONA DE SU HERMANA. PERO...
ESPERO QUE LOS RUSOS COLABORARÁN PARA DETENER AL CULPABLE.
ESTOS SON LOS HECHOS, ESPERO QUE CONDENARÁN AL CULPABLE.
¡AGUARDE UN MOMENTO!

¡EXISTE UN INFORME SOBRE ESTE CASO!
¡NO ES POSIBLE!
¡ES USTED UN FARSANTE! SEGÚN DECLARACIONES DEL PILOTO, CAMARADA GREGOR METCHONOV, ELLA LE AGREDIÓ LLAMÁNDOLE "PUERCO COMUNISTA". EN LEGÍTIMA DEFENSA TUVO QUE HACER USO DE SU ARMA. COMO COMPRENDERÁ, NOS MERECE MÁS CRÉDITO LA PALABRA DE UN HÉROE DE NUESTRA AVIACIÓN QUE LA DE USTED, NO HABIENDO TESTIGOS DE LOS HECHOS.
COMPRENDO QUE USTEDES TIENEN RAZÓN... SÍ... PERDONEN.
SANDOR REGRESÓ A LA MONTAÑA. AHORA SABÍA QUE NO PODÍA ESPERAR JUSTICIA PARA EL ASESINO DE SU HERMANA. ÉL, QUE NO HABÍA TENIDO NUNCA ENEMIGOS, TENÍA POR PRIMERA VEZ UN NOMBRE CLAVADO EN EL CORAZÓN.

GREGOR
AL DÍA SIGUIENTE APARECIÓ UN EXTRAÑO CARTEL EN LA CIUDAD.
Nadie escapa a la justicia del Vampiro
¿QUÉ HAN AVERIGUADO?
SE TRATA DE ALGÚN LOCO. ESO NO TIENE IMPORTANCIA.
YO NO DIRÍA LO MISMO, DESPUÉS DE LO QUE HE HABLADO CON GREGOR.
ESE TIPO QUE ESTUVO EL OTRO DÍA EN LA COMANDANCIA, LLAMADO SANDOR, HABLÓ AL CAPITÁN DE UN CASTILLO QUE ESTÁ, SEGÚN UNA ANTIGUA LEYENDA, HABITADO POR UN VAMPIRO. NO DEJA DE SER CURIOSA LA RELACIÓN QUE TIENE ESE SANDOR CON EL VAMPIRO EN CUESTIÓN. HÁGALO DETENER Y TENDREMOS AL AUTOR DE LOS CARTELES.
AL DÍA SIGUIENTE...
ES ALLÍ. QUE VAYA UNO SOLO HASTA LA CASA.

HAN VENIDO A BUSCARME Y SE ADELANTA UNO SOLO; LO SIENTO POR ÉL.
EL OFICIAL RUSO MANDÓ A OTRO DE SUS HOMBRES A LA CASA EN VISTA DE LA TARDANZA DEL PRIMERO.
EL SOLDADO REGRESÓ HORRORIZADO.
¡LO HA MATADO EL VAMPIRO Y HA DEJADO SUS HUELLAS EN EL CUELLO!
¡ESTÚPIDO!
YA NO CABE DUDA DE, QUE SANDOR Y EL IMBÉCIL DE LOS CARTELES SON UNA MISMA PERSONA. ¡ACERQUÉMONOS MÁS A LA CASA!
NO SE VE A NADIE. ¡SIGAMOS!

¡CUANDO PASEN POR AQUÍ SE HUNDIRÁN!
¡AH!

ERA UN ASUNTO DE VIDA O MUERTE PARA MÍ. ¡LO SIENTO!
¡SE HALLÓ LA MARCA DEL VAMPIRO, PERO YO ESTOY SEGURO DE QUE NO ES OTRO QUE SANDOR!
PERO, ¿DÓNDE ENCONTRARLE, GREGOR?
ESTOY SEGURO DE QUE NO SE ATREVERÁ A QUEDARSE EN SU CASA, PERO SÍ EN EL CASTILLO.
¿EN EL CASTILLO DE DRAGOVNO?
SÍ...
YO NO SOY SUPERSTICIOSO, PERO, POR LAS AVERIGUACIONES QUE HEMOS PODIDO HACER, EXISTE ALGO SOBRENATURAL EN ESE CASTILLO. LAS LEYENDAS TIENEN A VECES UN FONDO DE VERDAD Y SI NO POR UN VAMPIRO, ESE CASTILLO ESTÁ HABITADO POR UN LOCO SANGUINARIO.
UN INCONFESABLE TEMOR SE HABÍA APODERADO DE LA GUARNICIÓN. ERA NECESARIO DAR UNA BATIDA EN EL CASTILLO Y HACIA ÉL SE DIRIGIÓ UN PELOTÓN DE SOLDADOS, MANDADOS POR EL PROPIO GREGOR.

ENTRETANTO...
POCO HA FALTADO PARA QUE TE HICIERA VOLAR LA CABEZA. ¿A QUÉ HAS VENIDO AL CASTILLO?
A REFUGIARME, LAJOS.
PUES MENOS MAL QUE TE HE RECONOCIDO. ¿SABES QUE EXISTE REALMENTE E VAMPIRO DE DREGOVNO?
¡NO ME DIGAS!
SÍ, Y SOY YO.
EL CASTILLO OCULTA EN SUS SÓTANOS UN VERDADERO ARSENAL. LO FUI REUNIENDO CON UNOS AMIGOS PARA LUCHAR CONTRA LAS FUERZAS ALEMANAS DE OCUPACIÓN. PERO YA VES, LOS NUEVOS OCUPANTES SON PEORES QUE LOS ANTERIORES, Y, COMO ANTES, ESTAS ARMAS TIENEN QUE ESTAR PROTEGIDAS.
¡Y TE HAS CONVERTIDO EN UN VAMPIRO PARA ALEJAR A LOS CURIOSOS!
ESO ES.
¡PUES LAMENTO HABER TENIDO TU MISMA IDEA! ELLO QUIZÁ ESTORBE A TUS PLANES.
PERO ¿QUÉ TE HA PASADO?
LAJOS, EL DUEÑO DEL CASTILLO, IGNORABA LA TRISTE HISTORIA DEL AVIADOR RUSO Y DEL ASESINATO DE SONIA. CUANDO SANDOR TERMINÓ EL RELATO, SUS OJOS BRILLABAN DE IRA.

Y TE HAN SEGUIDO, ¿EH? ¡PUES SABRÁN QUIÉN ES EL VAMPIRO, TE LO ASEGURO!
¡ALLÍ, MIRAD! ¡EL VAMPIRO!
EL VAMPIRO ERA SÓLO UN MONIGOTE, PERO HIZO SU EFECTO.
LO ESENCIAL ERA PREDISPONER AL MIEDO A LOS INTRUSOS, POR SI DECIDÍAN AVENTURARSE EN EL INTERIOR DEL CASTILLO.
¿HAS VISTO? ¡BUENO...! ¡AHORA YA NO HAY DUDA! ¡ESTO NO ME GUSTA NADA!
¡NI A MÍ!
¡ESTÚPIDOS, VAMOS! ¡ÉSO ES UN SER DE CARNE Y HUESO!

EL EJEMPLO DEL CAPITÁN GREGOR ANIMÓ UN POCO A LOS DESMORALIZADOS SOLDADOS Y POR FIN PENETRARON EN EL CASTILLO.

¡ESTO NO ME GUSTA NADA EN ABSOLUTO!
¡CALLA Y NO ME ASUSTES MÁS DE LO QUE ESTOY

EL MIEDO LES HARÁ CORRER.
¡SÁLVESE QUIEN PUEDA!

¿DÓNDE SE HABRÁN METIDO ESOS IMBÉCILES?
¡EH!
¡ES UN VAMPIRO! ¡SOCORRO!
¡ESTE ES GREGOR! ¡EL ASESINO DE MI HERMANA! ¡HA VENIDO AL CASTILLO PERO NO SALDRÁ DE ÉL!
AQUEL HOMBRE DE FEO ASPECTO ERA SANDOR. UN OJO DE CRISTAL, A GUISA DE MONÓCULO, Y UNOS DIENTES POSTIZOS LE DABAN AQUELLA APARIENCIA EXTRAORDINARIA.

ENTRETANTO, EL GRUPO DE SOLDADOS RUSOS HABÍA LOGRADO ABANDONAR EL CASTILLO.

ENTRETANTO, GREGOR...
TENGO QUE ENCONTRAR UNA SALIDA.
ESTO HA SIDO MÁS FÁCIL DE LO QUE CREÍ.
¡HE SIDO UN IMBÉCIL POR DEJARME ATEMORIZAR!
GREGOR HALLÓ LOS CADÁVERES DE LOS SOLDADOS DESPEÑADOS Y LO MÁS IMPORTANTE, SUS FUSILES AMETRALLADORES.

AHORA VEREMOS SI EL VAMPIRO SE ATREVE A APARECER.
MIENTRAS...
GREGOR HA LOGRADO ESCAPAR. IRÉ TRAS ÉL.
¡VOY CONTIGO!
¡NO, LAJOS, IRÉ SOLO; ESTO ME CONCIERNE A MÍ!
SANDOR SALIÓ DEL CASTILLO CREYENDO QUE GREGOR SE HABÍA DIRIGIDO HACIA LA CIUDAD. CONOCÍA MUCHOS ATAJOS Y ESTABA SEGURO DE DARLE ALCANCE.
¡CONQUE ÉSTE ERA EL VAMPIRO!
¡ALTO!
¿EH?

¡NO! ¡NO ERA ÉL!
GREGOR CORRIÓ ENLOQUECIDO POR EL TEMOR. LA INESPERADA APARICIÓN DEL VAMPIRO, LE HIZO PERDER EL CONTROL DE SUS NERVIOS.
Y EN UNA DE LAS PROFUNDAS GRIETAS QUE ABUNDABAN EN AQUELLA LADERA...
...GREGOR HALLÓ LA MUERTE. HABÍA TENIDO EL MISMO FIN QUE SUS COMPAÑEROS.
¡HA PAGADO SU CRIMEN EN LA TIERRA, DIOS DISPONGA DE SU ALMA EN LO SUCESIVO!
SÍ, LAJOS.

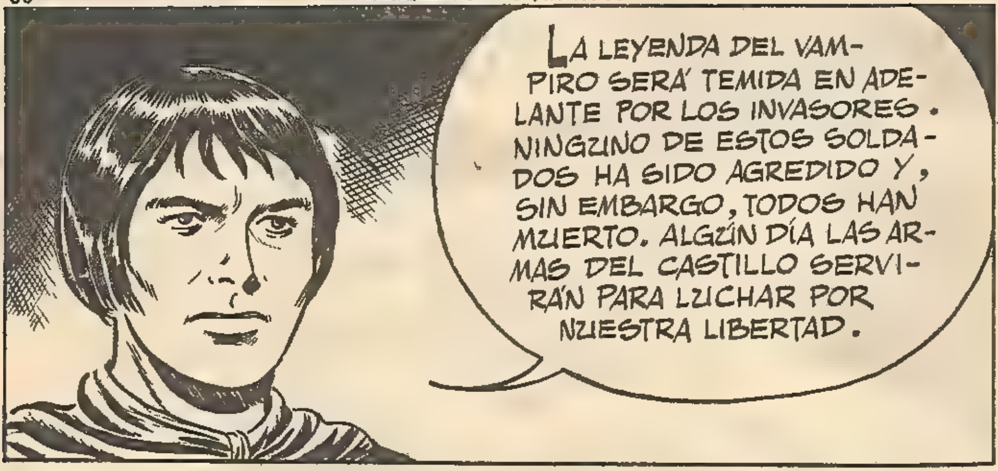
LA LEYENDA DEL VAMPIRO SERÁ TEMIDA EN ADELANTE POR LOS INVASORES. NINGUNO DE ESTOS SOLDADOS HA SIDO AGREDIDO Y, SIN EMBARGO, TODOS HAN MUERTO. ALGÚN DÍA LAS ARMAS DEL CASTILLO SERVIRÁN PARA LUCHAR POR NUESTRA LIBERTAD.

EL CASTILLO SIGUIÓ SIENDO UN BUEN ESCONDRIJO Y, ANTE EL TEMOR DE UN NUEVO RIDÍCULO, DECLARARON QUE EL CASTILLO NO TENÍA INTERÉS MILITAR.
FIN

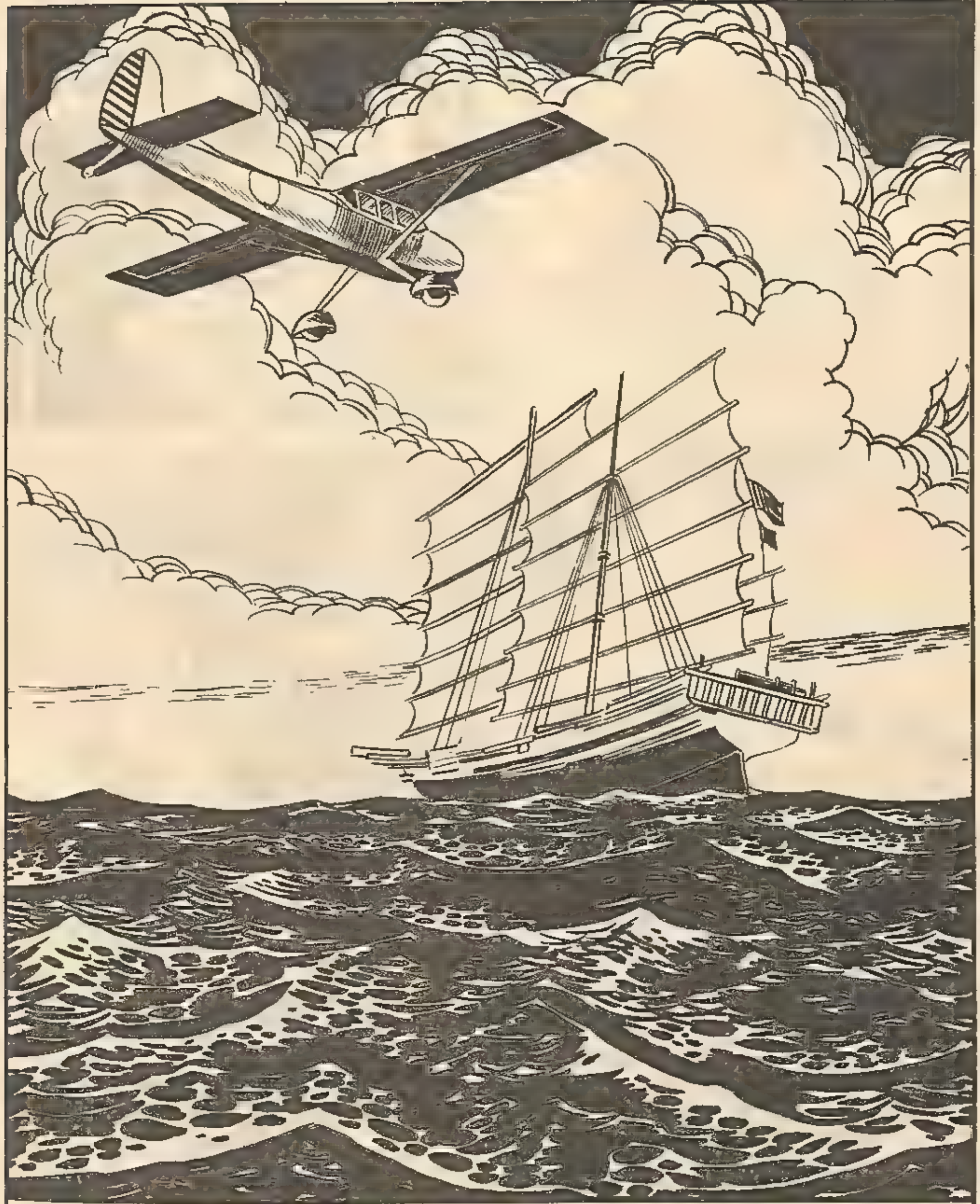

TRAGEDIA SUBMARINA

LA PERFIDIA, EL ENGAÑO Y LA CRUELDAD SON EL ARMA DE LOS ESPÍAS, PERO AUNQUE GRACIAS A ELLAS ALCANZAN A VECES LOS FINES QUE PERSIGUEN, FINALMENTE ACABAN SIENDO VÍCTIMAS DE SUS PROPIOS MÉTODOS.
—ESTE ES EL "SAMPANG". ESPERO QUE ME HAYAN VISTO.
¡CON QUÉ FACILIDAD ME HE GANADO MIL LIBRAS!

MÁS TARDE, EN EL AEROPUERTO DE HONG-KONG.
SE ARRIESGA DEMASIADO, SEÑORITA MORLEY.
¿POR QUÉ?
SE ALEJA USTED MUCHO Y CUALQUIER DÍA LOS AVIONES CHINOS LE ATACARÁN.
¿QUÉ GANARÍAN CON ELLO?
NADA. PERO NOSOTROS PERDERÍAMOS SU GRATA COMPAÑÍA.
MUY GALANTE. GRACIAS POR SU ADVERTENCIA.
DÍAS MÁS TARDE . . .
NO TENEMOS NOTICIAS DE HARRISON.
¿CREE QUE...?
LOS TRAFICANTES TIENEN UNA ORGANIZACIÓN PERFECTA. ADEMÁS, LOS CHINOS ROJOS LES AYUDAN Y, POR SI ESO FUERA POCO, HAY TRAIDORES ENTRE NOSOTROS QUE HACEN EL RESTO. HARRISON ERA EL ÚNICO QUE LOGRÓ INTRODUCIRSE ENTRE ELLOS. NO ME CABE LA MENOR DUDA DE QUE LO HABRÁN ELIMINADO.

SI SE CONFIRMASEN SUS TEMORES ¿MANDARÍA A ALGUIEN PARA REEMPLAZAR A HARRISON?
DESDE LUEGO, PERO NO SÉ A QUIÉN.
A MÍ, CORONEL GODWIN. ACABO DE LLEGAR DE INGLATERRA Y NADIE ME CONOCE. ALLÍ PERTENECÍ AL SERVICIO DE REPRESIÓN DE ESTUPEFACIENTES.
NO ES MALA IDEA.
FUE ASÍ COMO EL TENIENTE RAYMOND GRAHAN INICIÓ LA GRAN AVENTURA DE SU VIDA. CIERTA NOCHE...
NO ME IMPORTA EL TRABAJO. QUIERO DINERO.
BIEN.
NOSOTROS PAGAMOS BIEN, PERO CON MONEDA DISTINTA. LA LEALTAD CON ORO, LA TRAICIÓN CON LA MUERTE.
COMPRENDO.
USTED PUEDE SERNOS DE MUCHA UTILIDAD Y LE ACEPTAMOS. PERO ANTES TENDRÁ QUE HACER CON NOSOTROS UN CORTO RECORRIDO POR EL FONDO DEL MAR
POCO DESPUÉS...
-ESPERO QUE NO SEA MUY IMPRESIONABLE, AMIGO.

RAYMOND FUE CONDUCIDO A UN LUGAR SOLITARIO DE LA COSTA Y ALLÍ LE COLOCARON UN EQUIPO DE INMERSIÓN, INCITÁNDOLE LUEGO A ZAMBULLIRSE.

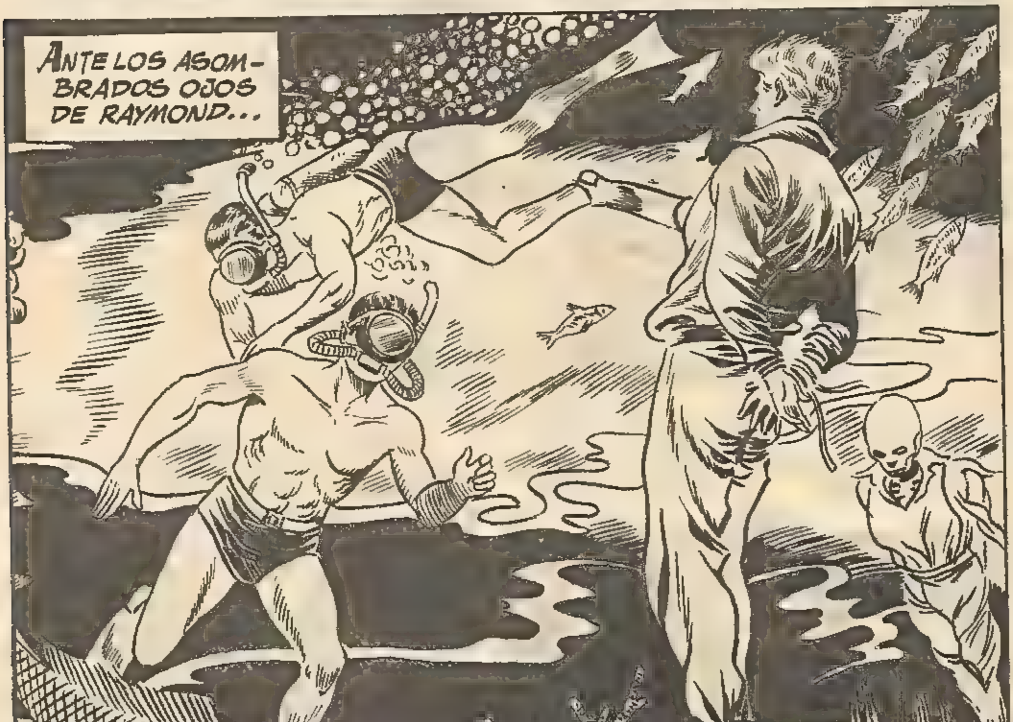
ANTE LOS ASOMBRADOS OJOS DE RAYMOND...

. . . APARECIÓ UN LAMENTABLE ESPECTÁCULO. VARIAS FIGURAS MACABRAS OSCILABAN, ERGUIDAS, SOBRE EL FONDO DEL MAR. UNA DE ELLAS ERA LA DE HARRISON, EL OFICIAL DESAPARECIDO.
DE REGRESO A LA SUPERFICIE . . .
¿QUÉ LE HA PARECIDO?
PUES... ESTO...
DIFÍCILMENTE ENCONTRARÍA UN NOMBRE PARA CALIFICAR ESE CRIMEN.
DESDE ENTONCES, RAYMOND, DESDE SU PUESTO OFICIAL EN LA ADUANA, COLABORÓ CON LOS TRAFICANTES.
ESTAMOS CONTENTOS DE USTED, RAYMOND.
LES HE FACILITADO MUCHO LAS COSAS, ¿VERDAD?
ASÍ ES. PERO TAMBIÉN HABRÁ VISTO QUE NOSOTROS SABEMOS RECOMPENSAR SU CELO, AUMENTÁNDOLE EL SUELDO.

SÍ, TODO ESTÁ MUY BIEN, PERO TENGO ALGO QUE OBJETAR.
¿SOBRE QUÉ?
SOBRE LOS RECIPIENTES. SIEMPRE SON ESFERAS PARA REDES DE PESCA. PUEDE HACERSE SOSPECHOSO.
QUIZÁ TENGA RAZÓN.
TENDRÉ EN CUENTA SU SUGERENCIA.
SERÁ MEJOR PARA TODOS.
LAS INVESTIGACIONES DE RAYMOND NO PROGRESABAN.
SEGUÍA SIN CONOCER A LAS CABEZAS DIRECTRICES DE AQUELLA VASTA ORGANIZACIÓN. CIERTA NOCHE...
¡SOCORRO!
¿EH?
¡LE DOY UNA OPORTUNIDAD DE SALVARSE! ¡DEJE A LA JOVEN Y LÁRGUESE! ¡PRONTO!
¡OH!

ANTE LA INTIMIDACIÓN DE RAYMOND, AQUEL INDIVIDUO PUSO PIES EN POLVOROSA.
NO SÉ CÓMO AGRADECERLE SU INTERVENCIÓN. ¡ME HA SALVADO LA VIDA!
NO CREO QUE ESE INDIVIDUO INTENTASE MATARLA.
¡OH, SÍ! LLÉVEME A UN SITIO SEGURO Y SE LO CONTARÉ TODO.
ESTÁ BIEN.
RAYMON CONDUJO A LA JOVEN MERCY MORLEY...
...A SU CASA. LE INTRIGABAN LAS REVELACIONES QUE LE HABÍA PROMETIDO HACERLE, PERO SU BELLEZA LE HABÍA SUGESTIONADO.
POCO DESPUÉS...
¡A PARTIR DE AHORA SOY UNA MUJER ACORRALADA!
CUÉNTEME LO QUE LE OCURRE.

USTED ES OFICIAL MILITAR AGREGADO A LA ADUANA Y NO DEBE DESCONOCER LA EXISTENCIA DE UNA BANDA DE CONTRABANDISTAS DE DROGAS.
¡QUÉ ME DICE!
SÍ. USTED LA DEBE CONOCER. PUES BIEN, YO TRABAJABA EN ESA ORGANIZACIÓN, PERO ME NEGUÉ ÚLTIMAMENTE A HACER UN TRABAJO Y LA BANDA NO PERDONA. ¡ESTOY PERDIDA SI NADIE ME PRESTA AYUDA!
PODRÍA HACERLA DETENER POR LO QUE ME ACABA DE CONTAR.
YA LO SÉ Y PUEDE HACERLO SI QUIERE. ESTOY DESESPERADA.
NO TEMA NADA. EN ESTE MOMENTO ESTOY ALGO DESCONCERTADO, PERO, SIN EMBARGO QUIERO AYUDARLA.
USTED SE QUEDARÁ AQUÍ MIENTRAS YO MEDITO LA DECISIÓN QUE VOY A TOMAR.
PERO A MEDIDA QUE PASABAN LOS DÍAS, RAYMOND ESTABA CADA VEZ MÁS CONFUNDIDO. SIN TODAVÍA SABERLO, SE HABÍA ENAMORADO DE MERCY Y ESTO AUMENTABA SU INDECISIÓN.

CIERTO NOCHE FUE A LA CABAÑA PARA RECIBIR ÓRDENES.
ESTA VEZ VAMOS A CAMBIAR DOS COSAS: LA MERCANCÍA Y EL SUELDO. VAMOS A PASAR ARMAMENTO Y USTED COBRARÁ TRES MIL LIBRAS POR CADA VIAJE. ¿QUÉ DICE A ESTO?
¡MUY BIEN!
RAYMOND NO PODÍA NEGARSE A NINGUNA PROPOSICIÓN. UNA DESOBEDIENCIA E IRÍA A HACER COMPAÑÍA A LOS DEMÁS CADÁVERES DEL FONDO DEL MAR, CON UNA BOLA DE LAS QUE SE EMPLEABAN PARA PASAR EL CONTRABANDO.
AQUELLA NUEVA PROPOSICIÓN TAMBIÉN LA NOTIFICÓ A SUS SUPERIORES.
¡NO HEMOS ADELANTADO NADA! ¡ME TEMO QUE ESTEMOS EN UN CALLEJÓN SIN SALIDA!
HASTA AHORA NO HEMOS HECHO OTRA COSA QUE FACILITARLES EL CONTRABANDO. DEBEMOS EVITAR QUE EFECTÚEN ESE CONTRABANDO DE ARMAS.
¿CÓMO?
NO PODEMOS PERMITIR QUE, AMPARADOS BAJO EL PABELLÓN BRITÁNICO, SE SUMINISTREN ARMAS A NUESTROS ENEMIGOS. HAGA LO QUE SEA PARA EVITARLO.

ENTRETANTO . . .
YA VES QUE HE VENIDO PERSONALMENTE. LA COSA VALE LA PENA.
¿DE QUÉ SE TRATA?
DE UN ENVÍO DE ARMAS MUY IMPORTANTE. VALE MILLONES Y TENEMOS QUE ASEGURAR EL ÉXITO DEL ENVÍO.
¿ENTONCES...?
TENEMOS QUE ESTAR SEGUROS DE QUE EL TENIENTE INGLÉS ESTÁ DE NUESTRA PARTE. LA ESTRATAGEMA PARA QUE TE RELACIONARAN CON ÉL TUVO ÉXITO, PERO TODAVÍA NO NOS HAS DADO UNA INFORMACIÓN EXACTA.
ES PRECISO QUE ESTA INFORMACIÓN ESTÉ EN NUESTRO PODER ANTES DEL JUEVES. HOY ES LUNES, ASÍ QUE . . .
ESTÁ BIEN.
PERO, POR VEZ PRIMERA, EN EL CORAZÓN DE MERCY SE PRODUJO UNA LUCHA DE ENCONTRADOS SENTIMIENTOS.
AL FIN LLEGÓ A LA CONCLUSIÓN DE QUE NO PODÍA TRAICIONAR A RAYMOND.
¡NO PUEDO HACER NADA CONTRA ÉL!

ENTRETANTO...
MERCY ES UN BUEN ELEMENTO Y LO DEMOSTRÓ EN EL CASO DE HARRISON, PERO NO ME FÍO DE LAS MUJERES. YA SABES A LO QUE ME REFIERO.
SÍ, JEFE.
POCO DESPUÉS...
TENDRÉ QUE ACERCARME MÁS.
DESDE AQUÍ LO OIRÉ TODO.
RAYMOND, DEBO HABLARLE MUY EN SERIO. ¡SOY UNA MUJER INDIGNA!
¡POR DIOS, MERCY!
LAS INCIDENCIAS DE NUESTRO ENCUENTRO FUERON PREPARADAS. MI MISIÓN ERA LA DE VIGILARLE PARA SABER SI OBRABA DE BUENA FE. AHORA, EL JEFE ME APREMIA PARA QUE LE INFORME DE SU SINCERIDAD. DEBÍA HACER CON USTED LO MISMO QUE HICE CON HARRISON.
¡FUE USTED! ¡DIOS MÍO! ¿CÓMO PUDO SER CAPAZ?
SÉ QUE NO MEREZCO PIEDAD.

La sinceridad de la joven no dejaba lugar a dudas y, pese a todo, Raymond no podía aborrecerla. Su amor era superior a todos los demás sentimientos.
ENTONCES, USTED DEBE CONOCER AL JEFE DE LA ORGANIZACIÓN.
SÍ, LE CONOZCO.
Sí por una parte aquella revelación había herido profundamente a Raymond, por otra le proporcionó la clave para destruir la banda de traficantes.
ESPÉREME AQUÍ, MERCY. AÚN NO LO SÉ, PERO ME SIENTO CAPAZ DE ARREGLARLO TODO. ¡HASTA PRONTO!
Poco después...
EL JEFE DE LA BANDA ES UN RUSO, QUE SE HACE PASAR POR ALEMÁN CON EL NOMBRE DE KURT STEIN.
Inmediatamente el coronel dio las órdenes oportunas para la detención del llamado Kurt.
Las salidas de Hong-Kong fueron bloqueadas por destacamentos de policía.

ES PRECISO QUE TRAIGA A ESA MUCHACHA ENSEGUIDA. PODEMOS OBTENER OTROS INFORMES.
SÍ, SEÑOR.
PROFUNDAMENTE PREOCUPADO, RAYMOND FUE A CUMPLIMENTAR LA ORDEN DE SU JEFE.
¡MERCY!
PERO MERCY NO ESTABA ALLÍ. PRIMERO PENSÓ QUE QUIZÁ LA JOVEN SE HABÍA BURLADO DE ÉL, PERO LUEGO...
LA VENTANA FUE FORZADA DESDE FUERA. ENTONCES... ¡LA HAN RAPTADO!
¡DIOS MÍO! ¡SI FUESE CIERTO LO QUE ESTOY IMAGINANDO...!

¡ESTO ESTÁ DESIERTO! ¡NO HAY NADIE!
LA SOSPECHA SE IBA AFIRMANDO MÁS Y MÁS EN SU ESPÍRITU. LA CABAÑA SIEMPRE ESTABA OCUPADA. AQUEL SILENCIO LE HACÍA INTUIR LA VERDAD. LOS CONTRABANDISTAS HABRÍAN TOMADO PRECAUCIONES.
¡SI HAN SIDO CAPACES...!
ABANDONARON LOS EQUIPOS DE IMMERSIÓN. VOY A ZAMBULLIRME.

DE PRONTO, RAYMOND SE DETUVO HORRORIZADO .

¡MERCY ERA YA UNO MÁS ENTRE LOS MACABROS CUERPOS OSCILANTES DEL FONDO DEL MAR! RAYMOND SALIÓ RÁPIDAMENTE A LA SUPERFICIE. EN SUS OJOS BRILLABA LA IRA Y LOS DESEOS DE CASTIGAR AQUEL CRIMEN REPUGNANTE.
LOS TENEMOS ACORRALADOS A TODOS PERO TEMO QUE LOGREN ESCAPAR.
¡TENEMOS QUE IMPEDIRLO!
ESTÁN CERCADOS EN UNA CABAÑA DE LA MONTAÑA, A UN KILÓMETRO ESCASO DE LA LÍNEA FRONTERIZA. PERO VAN MUY BIEN ARMADOS Y ES IMPOSIBLE ACERCARSE.
TAL VEZ, CORONEL, UN HOMBRE SOLO PUEDA LOGRAR LO QUE MUCHOS NO CONSEGUIRÍAN.
SERÍA UNA LOCURA.
POSIBLEMENTE ERA UNA LOCURA, PERO RAYMOND ESTABA DECIDIDO A TODO. ARDÍA EN DESEOS DE HACER PAGAR A AQUELLOS CRIMINALES TRAFICANTES, TODOS LOS CRÍMENES COMETIDOS Y, SOBRE TODO, EL ASESINATO DE MERCY.
EL TERRENO ESTÁ MUY BATIDO. VAYA CON MUCHO CUIDADO.
GRACIAS.

SEIS. AHORA SABÍA EL NÚMERO EXACTO DE ENEMIGOS CON LOS QUE TENÍA QUE ENFRENTARSE. QUIZÁ SÓLO CUATRO PORQUE AQUELLOS DOS . . .

PERO ÉSTE NO SE ENCONTRABA POR NINGÚN SITIO. DE PRONTO APARECIÓ UN AUTOMÓVIL, QUE SE LANZÓ A GRAN VELOCIDAD POR LA CARRETERA QUE CONDUCÍA A LA CIUDAD. AL VOLANTE FUE IDENTIFICADO EL RUSO.
¡EH!
EN UN AUTOMÓVIL, OCULTO EN LA BARRACA PARA CASOS DE URGENCIA, EL RUSO HABÍA LOGRADO ROMPER EL CERCO.
¡SE ESCAPA, PERO AÚN PUEDO ALCANZARLO POR EL ATAJO!
¡AHÍ ESTÁ!
LOS PROYECTILES HICIERON ESTALLAR UN NEUMÁTICO.

PERO EL RUSO NO MURIÓ EN LA CAÍDA. HORRORIZADO, VIO COMO EL AGUA INUNDABA EL INTERIOR DEL AUTOMÓVIL A MEDIDA QUE ESTE...
...SE HUNDÍA EN EL MAR.
CON LOS OJOS DILATADOS POR EL TERROR, EL RUSO VIO A SU ALRREDEDOR LOS RESTOS ERGUIDOS DE SUS VÍCTIMAS COMO SI LE RINDIERAN UNA MACABRA BIENVENIDA.
LAS AUTORIDADES EXTRAJERON LOS CADÁVERES DEL FONDO DEL MAR, PERO ALLÍ QUEDARON ALGUNAS DE AQUELLAS ESFERAS, RELLENAS DE PLOMO, COMO UN TESTIMONIO PERENNE DE LA CRUELDAD DE AQUÉL QUE, AL FIN, HALLÓ JUSTO CASTIGO A SUS CRÍMENES.
FIN

BOIXCAR

OBRAS COMPLETAS

Una moderna y cuidada presentación para una colección famosa:

HAZAÑAS BÉLICAS

Una ocasión única para coleccionar toda la obra de este genial dibujante y guionista, iniciador de esta gran serie de relatos bélicos.

En cada volumen, se insertan varios títulos completos hasta un total de 80 páginas.

En el próximo número se publicarán los siguientes titulos:

HACIA EL OCASO
EL BUEN CAMINO
55 LA FUERZA DEL BIEN

EDICIONES TORAY, S. A.

12 PESETAS